

Borsa İstanbul	Son	Günlük F. %
XUTUM	10295,04	-1,78%
XU100	8718,11	-1,25%
XU030	9295,89	-0,72%
XU100 FİYAT/KAZANÇ ORANI	7,19	1,23%
BIST YAB. TAKAS ORANI	36,33	0,22%

Yurtdışı Endeksler	Son	Günlük F. %
NASDAQ 100 INDEX	17985,01	0,99%
S&P 500 INDEX	5150,22	0,02%
DOW JONES INDEX	38790,43	0,20%
DAX INDEX	17932,68	-0,02%

Pariteler	Son	Günlük F. %
USDTRY	32,34	0,08%
EURTRY	35,13	0,02%
EURUSD	1,09	-0,06%
DOLAR ENDEKSİ	103,80	0,20%

Değerli Madenler	Son	Günlük F. %
XAUUSD - ONS ALTIN	2.154,26	-0,29%
XAGUSD - ONS GÜMÜŞ	24,88	-0,64%
GLDGR - GRAM ALTIN	2.239,59	-0,20%
XAGGR - GRAM GÜMÜŞ	25,87	-0,57%

Tahvil Faizleri	Son	Günlük F. %
TÜRKİYE 2 YILLIK TAHVİL FAİZİ	45,12	-2,45%
TÜRKİYE 5 YILLIK TAHVİL FAİZİ	27,22	0,34%
TÜRKİYE 10 YILLIK TAHVİL FAİZİ	21,47	2,42%
ABD 2 YILLIK TAHVİL FAİZİ	4,74	-0,15%
ABD 10 YILLIK TAHVİL FAİZİ	4,33	-0,12%
ALMANYA 10 YILLIK TAHVİL FAİZİ	2,46	0,82%

Risk ve Volatilité Göstergeleri	Son	Günlük F. %
TÜRKİYE 5 YILLIK CDS	313,34	--
VIX VOLATİLİTE ENDEKSİ	13,98	1,67%

Borsa İstanbul Hacim Liderleri	Hacim	Günlük F. %
THYAO	5.100.622.932	-0,65
TUPRS	4.577.582.105	1,35
DOAS	4.450.094.932	3,84
EREGL	3.710.518.286	-0,72
KCHOL	3.513.311.218	-1,96

Para Girişi	Değişim	Para Çıkışı	Değişim	Hisse	Endekse Etki	Hisse	Endekse Etki	
TUPRS	79.317.260	ASELS	-	65.808.820	TUPRS	7,91	ASELS	-10,65
KCHOL	38.034.680	TTRAK	-	39.425.720	AKBNK	4,32	SAHOL	-8,79
EREGL	35.524.730	SAHOL	-	37.928.820	DOAS	3,36	KCHOL	-7,19
ISCTR	34.353.760	KONTR	-	29.458.660	TOASO	2,65	MIATK	-4,53
REEDR	31.278.120	THYAO	-	28.323.210	ISCTR	2,64	THYAO	-4,51

Günlük Model Portföy				Haftalık Model Portföy			
Hisse	Kapanış	Zarar Kes Seviyesi	Hedef Aralığı	Hisse	Alım Seviyesi	Zarar Kes Seviyesi	Hedef Aralığı
AEFES	137,50	133,50	140,25 / 143,50	AKCNS	150,90	146,40	156,10 / 160,40
AKBNK	40,14	38,98	40,94 / 41,50	KOZAL	23,22	22,42	23,74 / 24,40
TUPRS	165,20	161,10	168,50 / 170,90	TABGD	134,40	126,90	141,20 / 149,50
				TCELL	63,60	61,90	65,50 / 69,75
				THYAO	270,25	263,50	277,25 / 284,00

12 Aylık Model Portföy						
Hisse	Son Fiyat	Öneri Tarihi	Öneri Fiyatı	Hedef Fiyat	Değişim (%)	Açıklama
SOKM	64,20	18.10.2023	63,5	101,30	1,10	İskontolu Çarpanlar, İstikrarlı Büyüme ve Defansif Özellikler
MAVI	151,60	16.06.2023	63,10	173,30	140,25	Cazip Değerlemeler, Güçlü Talep ve Defansif Özellikler
TAVHL	161,60	03.07.2023	93,35	181,40	73,11	Döviz Bazlı Gelirler, Yeni Yatırımlar
FROTO	1068,00	08.05.2023	516,60	1100,00	106,74	Güçlü Büyüme, Elektrikli Araç Yatırımı, İhracat Potansiyeli
THYAO	268,50	09.05.2023	128,80	393,70	108,46	Cazip Çarpanlar ve 2033'e Kadar Güçlü Ciro Hedefi
ENJSA	56,20	12.05.2023	29,44	67,90	90,90	Enerjide Dönüşüm, İstikrarlı Büyüme ve Cazip Çarpanlar
TCELL	63,90	08.11.2023	53,10	79,80	20,34	Güçlü Operasyonel Performans ve Yüksek İskonto

Borsa'da Kritik Geri Çekilme

Geçtiğimiz hafta yüzde 3,5 seviyesinde değer kaybı ile 8828 puandan haftayı tamamlayan Borsa İstanbul 100 endeksi yeni haftanın ilk işlem gününde de yüzde 1,25 değer kaybı yaşayarak kritik destek noktası konumunda olan 8730 bölgesinin hemen altında 8718 seviyesinde tamamladı. Borsa İstanbul'da 8 Mart tarihinden itibaren hacimde düşüş ivmesi devam ederken dün 5 Ocak sonrası en düşük hacim olan 72 milyar TL'lik hacim ile kapanış gerçekleşti. Borsa İstanbul genelinde ilk 5 kurum bazında 350,5 milyon TL para çıkışı gerçekleşirken bu çıkışta en yüksek pay ASELS, SAHOL ve TTRAK hisselerinde gerçekleşti. Borsa İstanbul genelinde yaşanan para çıkışına rağmen para girişi ile pozitif ayrışma gösteren şirketler TUPRS, REEDR ve EREGL hissesi oldu. Borsa İstanbul 100 endeksinde dün 15 hisse senedi değer kazanırken 83 hisse senedi değer kaybı yaşadı. Dün yaşadığı yükseliş ile endekste düşüşü sınırlayan şirketler TUPRS, AKBNK ve DOAS oldu. Bist100 endeksinde yaşanan düşüşte ise en yüksek negatif etki ASELS, SAHOL ve KCHOL hisselerinden geldi.

Borsa İstanbul'da dün Uluslararası Kredi Derecelendirme Kuruluşu Fitch tarafından Akbank'ın uzun vadeli yabancı para ihraççı temerrüt notunu "B-"den "B"ye yükseltmesi ve görünümün "Durağan"dan "Pozitif"e revize edilmesi bankacılık sektörünün Borsa İstanbul'da en çok değer kazanan sektörlerden bir tanesi olmasında etkili oldu. Borsa İstanbul'un en çok değer kaybeden sektörleri ise Spor, Bilişim ve Teknoloji hisseleri oldu.

Yeni işlem gününde Borsa İstanbul'da 8700 seviyesinin üzerinde kalıcılık sağlamak önem kısa vadeli risk iştahı açısından önem arz edebilir. Bu seviyenin olası aşağı yönlü kırılması halinde 8590 seviyesi ve 100 günlük üssel hareketli ortalamaya tekabül eden 8350 seviyesi önemli bir destek noktası olarak izlenebilir. Olası yukarı yönlü hareketlerde ise 8900 seviyesinin üzerinde gerçekleşecek bir kapanış kısa vadede risk iştahı üzerinde pozitif bir etki uyandırabilir.

Borsa İstanbul'da sınırlı pozitif bir açılış bekliyoruz.

Saat	Günün Öne Çıkan Gelişmeleri	Beklenti	Önceki
05:30	Japonya Faiz Oranı Kararı	0,00%	-0,10%
07:30	Japonya Sanayi Üretimi Aylık (Ocak)	-7,50%	1,40%
13:00	Almanya ZEW Ekonomik Hissiyatı (Mar)	20,50	19,90
13:00	Euro Bölgesi ZEW Ekonomik Hissiyatı (Mar)	--	25,00
15:30	ABD Öncü İnşaat İzinleri Aylık (Şubat)	--	-0,30%

Teknik Analiz

BİST Teknik Görünüm

Borsa İstanbul 100 endeksi Pazartesi gününü yüzde 1,25 düşüşle 8718 seviyesinden tamamladı. Endekste hacim aylık ortalamasının altında 72 milyar TL gerçekleşti. Yukarı yönlü hareketlerde 8740 seviyesi öncelikli direnç noktası olarak izlenebilir. Aşağı yönlü hareketlerde ise 8700 seviyesi destek noktası olarak takip edilebilir.

Dirençler : 8740 / 8900 / 9000

Destekler : 8700 / 8590 / 8350

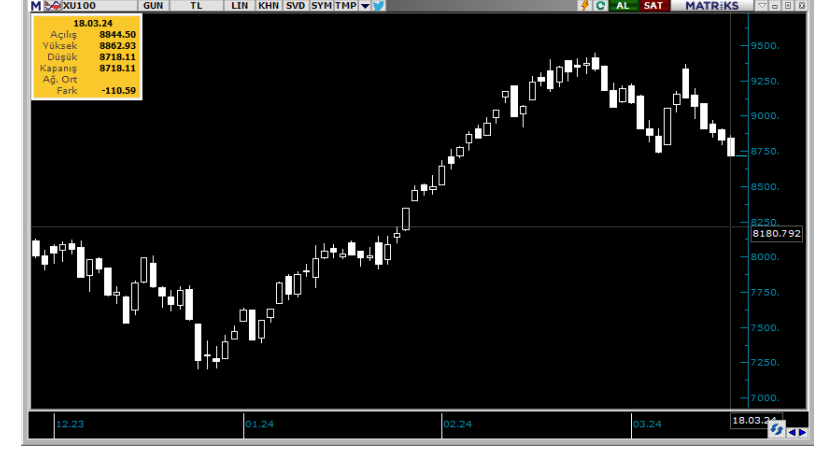

VIOP Teknik Görünüm

Endeks kontratı Pazartesi günü akşam seansını pozitif bir görünümle 9684 seviyesinden tamamlarken uzlaşma fiyatı da 9678 oldu. Endeks kontratında yukarı yönlü hareketlerde 9770 seviyesi direnç noktası olarak takip edilebilir. Aşağı yönlü hareketlerde ise 9675 ve 9500 seviyeleri destek noktası olarak izlenebilir.

Dirençler: 9770 / 9950 / 10270

Destekler: 9675 / 9500 / 9200



Şirket Haberleri

MGROS: Migros'un 2023 yılı 12 aylık konsolide net karı 8.828.696.000 TL (2022/12 aylık: 9.139.805.000 TL)

BRISA: Brisa'nın 2023 yılı 12 aylık konsolide net karı 3.985.644.200 TL (2022/12 aylık: 2.509.042.736 TL)

TABGD: Tab Gıda'nın 2023 yılı 12 aylık konsolide net karı 2.457.788.629 TL (2022/12 aylık: 1.853.475.399 TL)

THYAO: Uluslararası kredi derecelendirme kuruluşu Fitch, Ortaklığımızın kredi notunu B+'dan BB-'ye yükseltmiştir. Not görünümünü ise Durağan olarak teyit etmiştir. Fitch ayrıca, Ortaklığımızın 2015 yılında ihraç etmiş olduğu USD cinsi Ekipman Teminatlı Geliştirilmiş Kredi Sertifikaları'na ait kredi notunu BB-'den BB'ye yükseltmiştir.

ULKER: Uluslararası derecelendirme kuruluşu Fitch Ratings tarafından, Şirketimizin Uzun Vadeli Yabancı Para Cinsinden kredi notu "B" den "B+"ya, görünümü ise "Durağan"dan "Pozitif'e yükseltmiştir.

AGESA: Şirketimizin 01.01.2024 - 29.02.2024 dönemine ait prim üretimi; hayat dalı 2.084.505.351 TL, hayat dışı 50.038.905 TL olmak üzere toplam 2.134.544.256 TL olarak gerçekleşmiş olup, geçen yılın aynı ayına göre prim üretimimiz %129 oranında artış göstermiştir.

TTKOM: Fitch Ratings, 8 Mart 2024 tarihinde Türkiye'nin yabancı para cinsinden uzun vadeli kredi notunu (IDR) "B" den "B+"ya, görünümünü "Durağan" dan "Pozitif'e yükseltti. Bu gelişmeyi takiben Kuruluş, Türk Telekom'un uzun vadeli yerel ve yabancı para cinsinden kredi notlarını (IDRs) "B" den "B+"ya, görünümünü "Durağan" dan "Pozitif'e yükseltti.

YKSLN: Yurtiçinde yerleşik Makina ve Kimya Endüstrisi Kurumu ("MKEK") silah ve çelik fabrikası olmak üzere iki ayrı grupta faaliyet göstermektedir. Çelik fabrikası grubunun geçtiğimiz yıllar içinde tekrardan kapasite artışına gitmesi sebebiyle yurtiçinde savunma sanayine yönelik üretilen çeliklerin yanı sıra aynı zamanda kalıp, otomotiv, makina ve diğer imalat sanayilerinde kullanımını yaygınlaştırmak amacıyla MKEK çelik fabrikası yurtiçinde yerleşik çelik servis merkezleri ile çelik tedariki anlaşması yapmaya karar vermiştir. Bu bağlamda MKEK ile Şirketimiz arasında 18.03.2024 tarihinde yapılan anlaşma kapsamında, Şirketimizin MKEK'nin üretim kapasitesinde olan bir kısım ürünleri MKEK'den tedarik etmesi ve bu sayede ithal ürün ikamesi sağlanması hedeflenmektedir. Zaman içerisinde net ihracatçı pozisyonuna dönüşmek isteyen Şirketimiz açısından hammadde tedarikinde yerleşmenin ilgili amaca hizmet etmesinin yanı sıra; (üretimde aksama olmaması halinde) yerli hammadde tedariki sayesinde lojistik ve sipariş termin sürelerinde kısalma yaşanması söz konusu olabilir. Bu anlaşmanın 2024 yılı içerisinde Şirketimizin karlılık ve/veya satış gelirleri üzerinde dikkate değer bir değişim yaratması beklenmemektedir. Bununla birlikte 2025 yılı itibarıyla MKEK'den temin edilecek olan hammaddenin miktarında artış sağlanması durumunda Şirketimiz tarafından ihracat pazarlarına yapılacak satışlarda artış söz konusu olabilir.

T +90 (212) 370 0370

F +90 (212) 370 0371

arastirma@albyatirim.com.tr

Fulya Mah. Büyükdere Cad.
Torun Center No: 74 A/80
34394
Şişli / İstanbul

YASAL UYARI—Burada yer alan her türlü bilgi, değerlendirme, yorum ve istatistiki şekil ve değerler hazırlandığı tarih itibariyle mevcut piyasa koşulları ve güvenilirliğine inanılan kaynaklardan elde edilerek derlenmiştir. ALB Yatırım Menkul Değerler A.Ş. tarafından, karşılığında herhangi bir maddi menfaat temin edilmeksizin, genel anlamda bilgi vermek amacıyla hazırlanmış olup, hiçbir şekilde yönlendirici nitelikte olmayan bilgiler yatırımcılar tarafından danışmanlık faaliyeti olarak kabul edilmemeli ve yatırım kararlarına esas olarak alınmamalıdır. Bu bilgiler, belli bir getirinin sağlanmasına yönelik olarak verilmemekte ve bu yönde herhangi bir şekilde taahhüt veya garantimiz bulunmamaktadır. Bu itibarla bu sayfalarda yer alan ve hiç bir şekilde yönlendirici nitelikte olmayan hususlar hakkında herhangi bir sorumluluğumuz bulunmamaktadır. Gerek bu yayındaki, gerekse bu yayında kullanılan kaynaklardaki hata ve eksikliklerden ve bu yayındaki bilgilerin kullanılması sonucunda yatırımcıların ve/veya ilgili kişilerin uğrayabilecekleri doğrudan ve/veya dolaylı zararlardan, kâr yoksunluğundan manevi zararlardan her ne şekil ve surette olursa olsun üçüncü kişilerin uğrayabileceği her türlü zararlardan dolayı ALB Yatırım Menkul Değerler A.Ş. sorumlu tutulamaz. Burada yer alan yatırım bilgi, yorum ve tavsiyeleri yatırım danışmanlığı kapsamında değildir. Yatırım danışmanlığı hizmeti, yetkili kuruluşlar tarafından kişilerin risk ve getiri tercihleri dikkate alınarak kişiye özel sunulmaktadır. Burada yer alan yorum ve tavsiyeler ise genel niteliktedir. Bu tavsiyeler mali durumunuz ile risk ve getiri tercihlerinize uygun olmayabilir. Bu nedenle, sadece burada yer alan bilgilere dayanılarak yatırım kararı verilmesi beklentilerinize uygun sonuçlar doğurmayabilir.

ÇEKİNCE—Bu rapor tarafımızca doğruluğu kabul edilmiş kaynaklar kullanılarak hazırlanmış olup yatırımcılara kendi oluşturacakları yatırım kararlarında yardımcı olmayı hedeflemekte ve herhangi bir yatırım aracını alma veya satma yönünde yatırımcıların kararlarını etkilemeyi amaçlamamaktadır. Yatırımcıların verecekleri yatırım kararları ile bu raporda bulunan görüş, bilgi ve veriler arasında bir bağlantı kurulamayacağı gibi, söz konusu kararların neticesinde oluşabilecek yanlışlık ve zararlardan kurum çalışanları ile ALB Yatırım Menkul Değerler A.Ş.'nin herhangi bir sorumluluğu bulunmamaktadır. Bu rapordaki her türlü iç ce dış piyasa tablo grafikler, bu konularda resmi hizmet veren yetkili üçüncü kişi kurumlardan elde edilmiş olup, ALB Yatırım Menkul Değerler A.Ş. tarafından herhangi bir maddi menfaat beklentisi olmaksızın genel anlamda bilgilendirmek amacıyla hazırlanmıştır. Bu raporda bulunan bilgiler belli bir gelirin sağlanmasına yönelik olarak verilmemektedir.